晶報

社址上海望平街 電話九三四二八號

第一千六百七十八號

今日一張零售大洋二分八釐

定報價格 本埠訂閱中國境內全年四元(年內特價三元)半年二元二角每月四角日本國外國各埠加倍均作大洋計算報費先惠郵費在內郵票加一分館訂購每月六角餘照加

□中華郵政特准掛號立券報紙□每日發行增刊新定□

廣告刊例 【特別】報頭兩面及上幅橫條價面議【普通】每格計十五字高十九字寬每期一律洋六元半格起碼如指定地位另加【新聞中縫】每格計三十字高十字寬每期洋八元【封面中縫】分格與新聞中縫同每期洋五元

馮玉祥日記摘要(續)

□民十七三月十五日日記(續)旋日本商會會長高橋氏與菊田等來、則以日兵進城受傷詰、吾曰、諸君亦進城者、何未見刺、高橋等瞠目不能答、頃之、則曰、打人者有罪、且指其從懷中取出之書曰、應照日本陸軍法律第幾條懲罰之、吾斥之曰、此言誠應掌頰、中國今尚未亡、何用日本法律爲、如以法學團地主義言之、此事當應用中國法律判之、蓋汝之兵、不受檢查、且又逞兇、實屬有傷中國國體、其受打也亦宜、因之爭辯移時、繼而菊田曰、子究何以處之、吾曰、吾意汝兵當受罰、且對於守門者賞洋十元、菊田聞之、怒甚、則以電請日本政府與吾國政府交涉相恫嚇、吾立推之出曰、子去、且速去發電、北京政府、實國政府也、日本之孝子賢孫也、故處處恭順從命、吾則不能、汝去善矣、既推之出、高橋又回曰、且緩商之、吾曰善、最後提議日兵診療費、由吾任之、吾曰、然則吾之傷兵如何、彼黙曰、是則吾不知也、遂彼此互派人慰問傷兵一次、了結此案、(二)解決搗毀日商店舉、民國八年五七紀念日、常德學生遊行、突將日本某商店搗毀、當時吾任湘西鎮守使、既得縣長報告、則派兵守護其店、勿使或有遺失、以待交涉、未幾湘督張敬堯派交涉員與日本領事偕來、高橋亦至、力稱損失若干、非賠償道歉不可、吾曰、依我之見、此事和平解決可也、汝其在報端登一啟事、略謂常德學生、因紀念五七之故、致有搗毀某店之不幸、爲顧念中日邦交計、此事惟有和平了結、不必追究是非云云、繼又曰、果從吾言、則甚善、否則逼之太甚、一開罪於常德學生人民、此地日商不少、危險實甚、高橋不允、先是、日人私運鴉片、經軍隊查出後、將其扣押、至是、吾乃言曰、日前之事、尚未解決、汝果小題大做者、則二事分議可也、高橋驚曰、某事非已完結耶、吾曰汝已完結、吾則未也、(本日未完)

美麗牌 香烟

上等國貨

有美皆備 無麗不臻

中國華成烟公司出品

刳臂療瘡非得已也

荀書所患皮病其性質之嚴重猶如關公之箭毒則自然不得不刳割而療治之也但若輕微皮病如割破燙傷跌損擦破或疹疥瘰癬疔瘡溼瘡興所需以療治之者不過搽用如意膏數次而已如意膏清涼止痛消毒生肌發行各界蓋其治療皮病皮傷均奏奇效故也浙江金華縣政府公安局局長楊君永熙云『前在寧波任內因救火墜馬跌傷頭部愈後忽生惡瘡延而部及四肢屢治無効後試搽如意膏不久即完全斷根至今年餘從未復發足見該藥膏療治皮膚病具有不可思議之奇功也』

如意膏各藥房均有出售或直向上海江西路四五一號韋廉士醫生藥局函購每盒七角六盒三元五角郵費不取

◀靜安寺路九四一號▶

皇家飯店

音樂幽揚 房間寬暢
設置週全 使用靈便
法俄大菜 隨意選擇
著名廚役 無美弗備

電話三四二三一

張丹斧寫書潤例

楹聯屏幅 四尺四元、每加一尺加一元、冊頁 每幅四尺二元、每加一尺加半元、書扇三元、名刺三元、方冊三元、磨墨費加一成、潤資先惠、收件處本報各大箋紙莊及白克路儲是齋書店均代收件外埠郵票通用

邱良玉鬻書

楹聯屏條 四尺二元每加一尺加一元 每條減半 整幅與聯同 冊頁扇面 小楷四元行楷二元(篆隸加倍) 題簽名片均一元 收件處上海各大箋扇莊 外灘十八號麥加利銀行 法租界辣斐德路安里八號寓廬

內外各科 醫師席時泰

診所 勞合路席時泰醫院 電話九〇二五二 上午九時至下午三時

分診所 三馬路中法大藥房 電話九二一〇七 下午五時至七時

徵州汪氏專治腦病聖藥黃山猴腦丸

各種腦病，腦筋衰弱，神經衰弱，記憶力弱，肝陽頭痛，肝風眩暈，頭中類中，夜眠不安，遺精滑洩，腰背痠痛，行步無力，飲食減少，欬痰失血，恐懼驚畏，及一切衰弱症，服之無不立見奇效，無病服之，補腦益壽，補髓健身，誠有不可思議特殊之功效也，

每瓶價洋八元每打八五折計算

汪贊蘇大醫士診所總發行上海英租界北泥城橋新聞路口鴻祥里四號 說明書函索附郵即寄優待經售簡章備索

怡泰大藥廠監製謹啓

徵求石印小說

鄙人近願以重金購買前清光緒年間出版的舊刊石印小說例如

全圖西遊記 味潛齋本
全圖蕩寇志 慎記書莊本
全圖聊齋志異 同文書局本
全圖紅樓夢 小型本
全圖隋唐演義 不限何本

之類海內藏書諸君如有整全無缺情願出讓者希通函望平街晶報館編輯部轉小讀山堂主人爲荷

梅毒克星

一盒斷根

葉紅漁隸篆書

專寫甲骨文四尺狹聯十二字附釋文十二元扇面隸書並加釋文十二元小立軸二十元立軸由書者代備高麗紙界朱絲入行寫近集甲骨文詩五律二首附釋文以三十幅爲限不收紙費以上並不[illegible]七日取件收件處小日報館晶報館及本館

□上海東七浦路口

老牌蓬萊閣

三蛇祛風去濕除痰半身不遂腰酸手足麻木蛇膽陳酒服蛇肉加雞絲作羹(美名叫龍鳳會)(名叫龍虎會)

動物補品上市 新到 粵人注意 果子狸 山瑞 海狗 魚狗 狸

各瘡毒 爛腳 大腿

百靈膏治久年爛腿爛腳濕瘡臁瘡黃水瘡專治各種瘡毒以及小兒胎毒頭瘡潰爛及傷破皮膚潰爛不收口者並能去腐生新小盒二角中盒六角大盒一元另外埠郵費[illegible]

白濁專家

姚佐頫

除根白濁丸

本醫生開設診所於上海三馬路大舞台對面二百三十二號門牌已有年每日上午十時至十二時下午二時至六時自診並在外診設診所者[illegible]以免受欺特此聲明

有牙患者注意

牙醫羅鑫泉

●電話九四二〇〇

衣食住行與民性 (仲芬)

(接第三版)五、香料特別，譬如胡椒、辣椒芥子粉、忽蒜等等均是各國所共通的，但是他們除辣椒外、別的香料只少用的，但是他們所常用的如山椒、芝麻、紫蘇、陳皮、等類是別國菜蔬中不常吃，而日本飲食中所常見的，六、溫度較冷、各國飲食中、如西洋之冰食，是東方向來所無的，中國亦有冰的食品，不過這是特別一類，普通食品西食較溫，中食較熱，日本食品簡直多是生冷一流，但關於溫度這一點，不但中國人不當心，西洋人亦不甚注意，我相信這是於文化程度有極大的關係的。

飄泊者 【黎明暉】

(一)簾外雨潺潺，春意闌珊，羅衾不耐五更寒，夢裏不知身是客，一晌貪歡！

(二)故國已不堪回首，殘生已無地駐留，飄流奔走，何處覓愛侶情儔，有時候無聊難受，嘗嘗甚麼金盞床頭，且賞賞路花路柳，如今壯志難酬，聊近婦人醇酒！休！休！休！酒澆愁，愁更愁，高聲吼，淚交流！

(三)勞動時露宿風餐，休息時隨遇而安，秦樓楚館，無非是做假裝歡，每逢到酒闌人散，只剩些慚愧愁煩，且不免心灰意懶，如今困苦艱難，尤應臥薪嘗膽！幹！幹！幹！淚不乾，血不乾，歌聲慘，劍光寒！

(四)獨自莫憑欄，無限江山，別時容易見時難，流水落花春去也，天上人間！

呂平得會計師事務所設四川路六號七樓公平事務所電話一五二三八號

卡德路愛文義路口七百〇八號

德興按摩院

本院二層樓洋房室內摩間清潔特色雅觀茲因海上按摩院林立敝院有鑒于斯悉心研究並特新聘年輕西洋摩登女子數位又請中國美麗女子數位按摩技藝超羣服務格外週到另備有消毒藥水藥粉數種以供按摩之需承蒙光顧格外克己並歡迎參觀

時間 上午九時至下午十一時

105 巧格力糖

爲巧格力糖中之別有風格的美味滋養糖果入口香膩有奶油之味久食有強身之效每磅一元

冠生園冬令糖果之一

此十六歲小姑娘

足以打倒現代一切化粧品

闢藥科學的精微‥歷經實質的試驗
認定以改進容貌變換皮膚為目標
目下已達成功之望得收完美之効
故一般青年男女莫不視為恩物

上海中西大藥房發行

黃懺生山水畫潤

堂幅 四尺六元 五尺八元 六尺十二元 八尺廿四元 三尺四元 屏條 減半 橫幅 加倍 扇面每件二元 冊頁 同 [illegible] 收件處 本[illegible]

永安醫院 花柳

專門花柳病 負責除根 新老白濁不痛打針斷根梅毒用開刀新法打針消散下疳負責除根◉梅毒老靶底 治療一律七九號醫師張秋朝

請服山得爾西彌地

華商新華行獨家經理

□葉廉鈞書潤 楹聯四尺一元、每加一尺加半元、中堂四尺二元、每加一尺加一元、屏條每條一元、冊頁扇面每件一元、外加墨費一成、潤資先惠、收件處晶報館代收轉寄、外埠可加寄費

元髓機

功能補血補精潤腦開胃專治腦貧胃腸夜尿便閉失眠

男女老幼 四時宜服

法界霞飛路馬浪路西首協坊建築第一家

滄壺按摩浴室

本院按摩女郎均經法工部局衛生考試給格

敝院開設已久並法工部局衛生處發照執照對於按摩一業之已臉炙人口屢經宏富手術已特聘經驗女郎充之靈敏妙齡之雅意術專任顧客並且設備俱全適合我國古時之推拿術並異常電車直達清潔馬浪路口招呼即停等敝院極爲便利如蒙光臨不勝歡迎 妙女按摩 藥水沐浴 一元半元

華新土耳其浴室 女子按摩

◁院址北四川路海寧路口▷

按摩沐浴一所身體強壯後上海獨一門戶法美觀考驗精美按摩院設備完善本院

價目 蒸氣洋五角 沐浴洋五角 按摩洋一元半 電療洋二元

不惜工本設備對於一切衛生精求大發批請君試用定不失望常言異知之器一試便知

華僑梵記浴室

◁地點法華民國路吉祥街口▷

□本室四層洋房精雅堂皇空氣充足招待週到□如蒙惠顧格外歡迎

【營業時間】上午十時起至下午十二時止

價目 特別房間 優等房間 西式房間 共和盆湯 官盆 洋盆 客盆 客房 普通 低廉 五角 四角 三角 二角 一角五分 一角七分 一角三分 八分 六分

胃病靈藥

開胃靈

上海佛慈大藥廠 各藥房經售

唐拾義久咳丸

鶴立雞羣浦濱獨一

快活林 快樂林

本院各女郎均經工部局衛生考試給發及格執照

◀土耳其浴室女子按摩▶

院址 愛多亞路新橋東口大沽路二飯店樓 愛多亞路大世界東首太原坊口

康健是人生之上幸福，其因素爲筋骨身體之舒適，所以沐浴按摩能使病者勸康健，熱烈歡迎各界人士，但其能可以補則血除皮膚之秘，是按摩沐浴而有，實在切要，按摩多上海其才輕卻也

價目表 蒸氣洋五角 沐浴洋一元 擦背洋一元 按摩洋一元半 電療洋二元

適合我國古時推拿術，生設備一經美麗手觀身首其境，年輕女郎，指揮如意，身入其境，飄飄欲仙，室內暖汽，溫度和平，求快保證非常滿意，本院每間皆最精良，試身心舒快，本院女郎每個宮殿

英大馬路香粉弄內 開大上海食品
▲電話（九四〇五〇 九四〇九〇）九四一五四至九四一五九共有十六線

有十五年歷史 有十五年盛名 有十五年成績 華商 元下公司
發行新年鮮肉 新汁重洋鮮鷄 沙門內場
電話九二四七八 南市電話一一五

聯益民書 治 疔瘡 凍瘡 漆瘡 胎毒 泡瘡 頭痛 耳朵 疥瘡 及一切熱病
□永安先施新新麗安中英五洲濟華堂南洋及各大烟兌店均有出售價目大號四角小號二角□

□浪淘沙□ 【丹翁】

昔年劉永福之在台、流傳書象、歡誦威名、與今之義軍烈烈轟轟、異塤輝映也、惟中間數十年來、進步何如、思之足喟、賦浪淘沙一闋、

算算去來今○天地良心○枉拋幾許好光陰○前半滿清牛步化○後半誰臨○從此報佳音○飛度駭駭○果然如此石生金○但是石金生倒影○當路難尋○

慕悲壯之劇、將何以終邪、劉永福之前轍、吾人尙忍言乎、江南遲冷、日來朔風怒號、始動悲悲意、猛憶彼苦寒鏖戰之士、每爲奮袖北望痛哭長太息也、

中蘇復交進行未輟

【行雲】

中國與蘇聯復交之聲、已將兩稔、迄未實行、說者以爲殆已中止矣、實則進行並未稍輟、或與美俄復交同時實現、亦事屬可能也、反對復交者有二說、一謂復交之後、共產宣傳必盛、不知歐洲各國以及日本、與俄復交者甚多、未嘗受其損害、在未復交之中國、又未嘗無此宣傳、一謂復交之後、國際觀感不同、英美更不能再爲我助、此更皮相之言、復交與服從第三國際、絕對不同、外交應付責在得人、斷不因此招也反感、中日與俄同時進行復交、日本當機立斷、派遣大使、中國又何必趑路徬皇哉、

孙兒奪餅喻國聯

【諦諦】

甲兒有一餅、乙兒無端奪取之、於是甲兒欲取回其餅、而乙兒則以已攫奪到手、不肯放棄、甲乙兩兒、訴之於其師、師曰取此餅來、余爲汝等保管之、今國聯對於東三省事、亦猶是也、吾國則以國土無端爲人侵略、非收復失地不可、日本則以已經攫奪到手、藉滿洲國爲傀儡、可以惟所欲爲、而國聯之意、乃既不承認日本一手造成之傀儡、而亦不仗義執言、公斷令日本交還中國、欲共管此一片富厚大地、此與兩兒奪餅、訴諸其師、師爲保管之滑稽劇、有何異哉、可歎也、

□中日問題、初由國聯行政會遞於大會、今又由大會移於十九委員會、枯穗生楊、楊飛絮、絮化爲萍、萍隨波以飄焉、執穗問楊、楊曰歸諸絮、執絮問萍、萍曰、歸諸水而已、

硯滴

【倪天】

□蘇炳文將軍退矣、蘇功雖未成、蘇名亦已著、蘇退馬將軍之勢孤、累月之衡鋒冒刃、肝腦塗地、一

紙糊海軍

（妙徵）

□不爲其所當爲而爲其所不當爲□

監察院委員高友唐等彈劾海軍部、直至近今、始呈送國民政府、其呈文中、頗多警句、有云『國家年糜千萬、蝕敗、養此紙糊海軍何用』、紙糊海軍之名詞、頗爲新鮮、猶憶今歲德國大操、其坦克車等、都用木片鐵皮爲之、則紙糊海軍庸何傷、可惜德之情形、與我用意適相反也、該呈文中、對於海次李世甲攻訐更甚、云『當十九路軍血戰時、李世甲竟與日軍司令野村同坐汽車、參觀各處戰壕』、又言『李世甲曾向日本製船購砲、又以舊砲油新、混充新砲、濫支經費』、不知眞有此事否、監委劉三等之審查文、則曰海軍部不爲其所當爲、而爲其所不當爲、文亦妙絕、

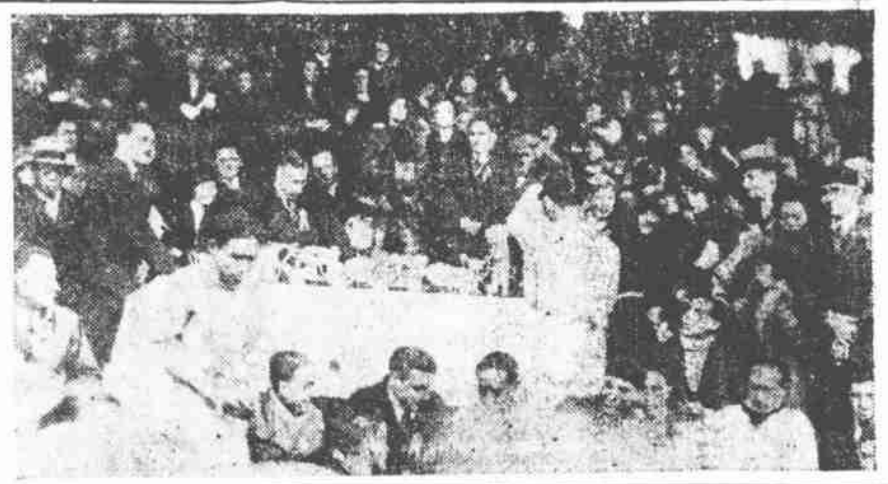

□萬國競走賽給獎情形（麟）□

張学良不受威迫利誘

（聽道）

蘇炳文退兵俄境、等於全軍覆沒、以所攜軍械、皆爲蘇聯嚴守中立而繳械也、路透電謂日軍進襲、未遇若何抵抗、故新聞報夢蕉先生（按卽馮炳南先生之筆名）深致疑訝、有『迷離惝怳、百思不得其解』之語、至都中則傳某當局密令蘇氏退兵、所謂某當局、似指張學良、不知張之愛國、家雠國讎、較任何人爲熱烈、自九一八以還、隨處表示、不作仇日之舉動、而有抗日之決心、日閥對之威迫利誘、無所不用其極、愚知張苟出席三中全會、必有壯烈之演辭、一新會場之耳目焉、

宋子文之機要秘書

【陳蠅】

行政院長宋子文氏、因政務殷繁、一星期必往來京滬兩度、與秘書黃純道君、與之亦步亦趨、同僚中目爲唐朐虞第二、唐原任京滬路局科長、月薪四百元、秘書俸亦四百元、蓋以酬其勤勞也、

□仁和相國王文勤公之孫公子念孫、在東方飯店、與曹秋綺女士（卽兩名女伶小菊紅）行昏禮後、聞昨已歸西湖己宅、以度蜜月、公子雖已有妻、或以兼祧故無礙、（冷眼）

茹欲立辭職眞相

（杞柳）

審計部長茹欲立氏、三度辭職、而中政會及行政院迭挽留之、謂須待三全會後、以定替人、近聞茹將飄然遠引矣、據知此中情況者言、茹與監察院長于右任同鄉同學、故爲于所推重、昔審計院成立時代、茹曾任旅長、迫監察院正式產生、審計院遂不得不改院爲部、以符五權之制、茹鬚髮浩然、就於禪悅、且以與于爲摯交、遂亦降格而任部長、惟部必隸屬於院、如外交內政等屬於行政院者是、然審計性質與他部異、或主屬監察院、或主屬立法院、迄今未決、近該部綜覈度支、根據中政會議決之兼職不兼薪及不得有挂名領薪案、對於財交兩部暨國府之文官參軍主計三處人員、有兼職兼薪暨坐領俸給者、加以核減、尤以主計處之顧問與專員等、月薪一二百元至四百元不等、大都一事莫辦、處長陳其采、亦知非節財之道、概行改爲名譽職、於是茹氏叢怨矣、此爲茹辭職之因也、又所審核規定廿二年行政費表冊、呈中政會、久未批示、而兼職不能兼薪之主張、又與某要人牴牾、茹之急急求退、亦處於不得不然耳、

□六日顧維鈞之姪公子、與蘇州張女士在禮查飯店結昏、來賓極盛、咸譽佳偶天然、（伊）

何香凝牀畔鈴聲

【懷霜】

中委廖仲愷夫人何香凝女士、近寓金神父路花園坊、索居無俚、閑閱書報、偶寫短文、對政治絕少意見發表、三中全會、將於十五日開幕、故新聞記者、又踵往訪問其是否出席、則何方抱病臥床、通刺後、臧獲延入、遲登二樓臥室、客躡躡未敢遽入、何卽披衣擁衾起坐、招客坐榻前小椅、略寒暄、何卽手搖小几上所置銅鈴、丁當聲中、侍役趨入、何命奚茶、未幾、又搖鈴、則命僕加煤於爐、談有頃、搖鈴如前、則囑僕啓門送客矣、鈴式如學校中所用上課下課之鈴、似小鐘而有柄、厥聲洪亮、鄰居無不聞之、蓋何床前未裝呼僕之電鈴也、

摩勘堤工瑣紀

（五）（東方）（自漢口寄）

（六）與山廣贈亡國史 全國道路協會代表吳山君、蜚聲滬上已久、下輪後遍與各記者交際、多事宣傳、自謂此次往察各省堤工、當乘機視察各省公路狀況、以資借鏡、謀逐漸實現全國之道路網、蓋一有心人也、輪啓行後、吳卽普贈全國各界代表、每人小册子兩本、一爲朝鮮亡國慘史、一爲大同人約、前者由吳君編纂而得、後者則近於一種理想學說、主張創辦大同性學學院、以改良人種、使各色人種骨血、完全混合會通、以求眞正世界大同、化除夫婦家族一切私有制、授以性交新法、實習改造大同人種云云、思想至爲奇特、研究性學者、可皆大歡喜矣、

冠蓋京華

【三十四】 【天笑】

□四□ 蘇州之一宿

張芳宸安慰了老姑母一番，他們還要忙着備點心，芳宸說：還要到別處去。便辭別了出來。一路想；要是上了岸，就搭火車到南京，也不去看望姑母了，却不知道還有這樣一樁事情。因想這位老姑母也太可憐了，青年守寡，一直到如今，到老來還要受這種磨難。伊雖然活了七十三歲，享着什麼生人的趣味呢？却也一生很長的過去了。

他從桑葉巷他的姑母家裏出來的時候，還想去訪一兩位朋友，不知不覺的巳從砂皮巷，穿出護龍街。既而一想：有兩位巳經不在蘇州，是雇了小火輪，避到安全的上海法租界去了，他們在上海，本來有房子的。還有一位親戚，却是住在葑門，未免太遠，坐黃包車去，來回車費要六七角咧。又因爲到了姑母那裏，見伊老人家哭哭啼啼，心中也有些不自在，還是回到旅館裏去吧。

芳宸一路出城，見蘇人還是好整以暇的樣子，雖然上海時時有警信傳來，他們還是安閒的狀態，只不過街上多了許多穿灰色衣服的武裝同志，牆壁上到處都是五顏六色的標語。他預備到了旅館早些睡覺，明天清早就到車站上候車。

SPHINX
蘭勃脫 白脫勒 公司著名出品 香味清妙

五華牌 購時認明人獅商標

東門頭闢爲貧民窟

【又君】

版圖遼闊之中國、荒蕪滿目之南京、富庶區域、十不及半、以言建設、則有建委會、以言救濟、亦有救濟院、然則此首善之區、應無窳腐之狀態、與夫窳腐之貧民矣、不圖秦淮麗水之旁、昔有東關水閘、瀘水進城、取其便利、關門九洞、年久失修、已淪爲低級社會者之安樂窩、生殖日繁、關內之空地、茅屋連舍、相沿多年、日昨市政與警政當局、注意及此、覺如此京華、不應有此種現象、遂做劃分政治區域商業區域之先例、闢東關頭爲貧民區域、重編門牌、俾可稽查、一而整觀瞻云、

大律師忽爲月下老

【傍花】

□索養女竟作丈母娘□

春間有上海市土地局管糧串之李某、年少喜狹邪、識一小涵春老八、年甫十五、李故有妻、自遇八、極繾綣、涵春家假母名鄭三、八幼以四百羊押於鄭三者、梳櫳未久、方居奇貨、靳其嫁、八遂奔李、同居城內、並倩黃展言律師函鄭三、乞還自由、且登報聲明、鄭三亦健者、卽延陸鼎揆律師控李、謂八以舊歷計年、未滿十六、應以強奸罪論、開審一次、李託故未到案、挽人調解、鄭三約法兩事、一須償衣食費五百元、二須確認彼爲丈母、李允、遂約定上月二十一日在梅園履行條件、各關係人均到場、泊鄭三至、梅園食廳、一變而爲禮堂、正預備行結昏禮、臨時指定李母及鄭三爲主昏人、黃陸兩律師爲證昏人、結婚證書、巳備置案上、問李髮妻何在、則適巳病故、於是轟飲喜酒、由不合法而爲合法、惟李之土地局糧串事、已於數月前裁去、涵春老八不能爲小土地奶奶、斯可惜耳、

錦片前程

【一百零八】 恨水

第八回 別去又回來人天交戰 澆愁更消遣晝夜狂遊

到了屋子裏、自己又爲表示從容不迫起見、緩緩的脫了大衣、取下帽子、一併掛在衣鈎上、這才在她對面的一張椅子上坐下、微笑道、剛才我接到您的電話……寶珠眼看了桌上堆的一疊報、緩緩的道、恕我冒昧、我要問毛先生一句話、他心裏有些跳了、然而還極力的忍耐着、手緊緊的捏了衣角、似乎如此、便把惶恐捉住了、便點着頭道、你不必客氣、有什麼話就請問罷、寶珠的眼珠、在那長睫毛裏一轉、微笑道、據我慢、你和祝先生或者是認得的、我想你知道他的消息或者比報上詳細些、所以我要請你來問上一問、毛正義正了顏色、帶一點微笑、似乎是那樣不經意的樣子、便道、密斯邵怎麼知道我和祝先生熟識呢、寶珠笑道、這也不過是一種推測罷了、因爲上午看報的時候、你很想表示不認識祝先生、反言以明之、那正是你認識他了、毛正義笑道、認識我是認識他的、不過論起友誼來、那決不能比密斯邵還深、前幾天、外面盛傳義勇軍的消息不好、所以我聽了說他的消息、就不安起來了、

□古 泉□【丹翁輯】

□万字錢 方地山先生藏、謂係遼天元寶之背文、遼天泉不傳於世、僅此一背、亦鳳毛麟角也、

猪稅專員苦

蘇財廳特派江北通如靖太四縣徵收猪隻特稅專員前蘇州營業稅局局長樓復民、自闢滬上猪商反對、親自赴申出馬、向各方疏通、而猪商方面、感於切膚之痛、故日前新利查之疏通席上代表某君、堅勸專顧念微商痛苦、速卽自動呈廳撤銷、惟樓自被專員後、蘇營業稅局、已另有人接替、故其迷夢不能圓滿、反轉固有地盤失去、跎子跌筋斗、兩頭不着實矣、【三丹】

漢皋花事之中興

（探花）（自漢口寄）

漢口伎女、自今夏剿匪總司令部、取締軍政人員挾邪事、不准容留旅舍、勒令包集營業、當時營燕、偶涉足公共場所、卽被公安局從嚴懲罰、後復規定區域、限令一律懸牌、於是批把門巷、艷幟高張、惟出局侑酒、仍在禁止之列、泊中秋節後、當局者爲繁榮市面計、始漸弛禁、酒樓旅舍、乃見彼螢芳蹤、冶遊者闢室取歡、卽與查緝者相値、祇須自承商賈、便可無事、於是蕭索之江漢路、（原名歆生路）復有笙歌之聲、一六六九號本報榜花君所記、係三月前之狀況也、至所謂戶上標明門牌號數、在未禁娼之前、卽已如是、蓋漢口妓寮、向不懸牌、（民十五以後因丘八騷擾之故）狎客徵局、均要書明某里某號某某、方能送到、娼家爲顧客易於尋覓起見、乃榜於門曰第幾號、又以公安局屢編門牌、時更號碼、因復大書曰、新第幾號、老第幾號、凡初至漢者、每引以爲奇觀也、

□美國闊餓竟□

南京女墻之異磚

【欽光】

南京城垣、建自明初、雖經髮軍之役、曾國荃載藥轟城、僅尋丈間、後卽修復、曾滌生所以有復此金陽之碑也、近鑒議墮城、而未果然傾圯者有之、聞有潛掘陷處、見女牆中藏有紅白磚、紅如丹砂白如粉、皆敵釉、有光彩、異乎外砌之磚、父老相傳、明洪武定鼎時、令各省貢磚、有以此進者、惟不足媲堞用、誠意伯納於恆製之內、磚長廣等於都城之他磚、或弄置一二、以承花盎然不多得、僱警察千之也、

□歌舞明星辟玲玲□

解、鄭三約法兩事、一須確認彼爲丈母

藉甚芳華獨數卿

【阿迦】

芳卿一幟、老六而後、幾有響絕聲沉之感、老九崛起、豹蟬一葉、足紹清芬、顧名實相副矣、九初隸陸麗娟、年纔錦瑟耳、渥洼出水、有此神駿、比與姊老八合、榜門曰美娟、玉立長身、豪崎然露頭角、以與芳亦諗、節後卽以今名自張一軍、伉直豪俊、有西方女子美、而有冰麒麟之目、右頰淺渦微圓、一笑嫣然類胡蝶、十五日、北里名伎轉在新世界賣花、救濟東北義軍、九與姊倡議合演新劇、譜天色相、偶露人間、固勝於秘鎖重環、作迷香史鳳、九嘗語人、愛國尙實際、不尙空談、尤見其卓識之度越流輩已、第不知去冬爲某愛國將軍賞識者、是否卽此豸耳、

□海上名妓芳卿老九□

聯華「幼年中國」□小明星黎鏗□

交際四窟補遺

【益修】

禁亞君前記交際四窟、使人生環珮瑱風之想、惟尚遺一唐九、九之規模恢閎、足頡頏周鍊瓊、近日花驄尤盛、可見其交際手腕矣、岳五自比賀王郎、無心角逐、聲華似少遜於前、謝四久居大旋宮樓、慾營經營、駸駸乎名高江淡、乃爲仇家所訐、謂其好弄犬戲、致邇者屢偵其室四大恐、遷巢於金鑄獻壽之里、且邀二寶娘合作、而仇者旋繼踵至、四幾拙於應付、今始安然、要汪四小姐及吳門二妹、亦時降趾錢七處、不僅謝四也、二妹一名李麗、與舞星同字、一名李娜、初入窟時、曾訂有約、對方貌不揚者或貲不充者、不與周旋、而與金必五羊、窟主難之、圖乃通融以行之、萃美之外、又有錫金公所附近之王小姐、虹口之廣東小姐、亦卓卓者、

日本的衣食住與民性

（日本研究）（四十一） 【仲芬】

四、偏重外表、不顧口味、自然中西的食品、均有求外表美觀的地方、譬如西菜、蝦不食尾、但留尾以壯觀瞻、中菜食鴨、常留頭脚以資點綴、日本菜却不一定是這宗道理、因爲他們往往將菜染色、以爲美觀、又有時配點補佐品、專爲擺樣子、並非好吃、如魚生盤中、佐以菊花瓣子之類、但是這宗只圖外表的方法、在中國是士式的老法、在他們却尙以爲考究呢、

【尙有餘稿轉入後幅、閱者注意】

□各稿版權均歸本社所有禁止轉載翻印翻譯